biz hayatını bağımsızlığını korumak için çalışan emekcileriz
m.kemal

TÜRKİYEDE kurtuluş

BERLİNDEKİ TÜRK İŞÇİLERİNİN GAZETESİ - sayı 7

Bir Mayıs-işçi Bayramı

Dünya işçileri bu seneki bir Mayıs bayramlarını barış,demokrasi ve ilerleme şiarlarıyla kutladılar. Geçtiğimiz sene kapitalizme karşı sayısız savaşlar veren işçi sınıfı bu seneki bir mayısta kapitalizme karşı daha çetin savaşlar ilan etti. Kırmızı işçi bayraklarıyla donatılan Avrupanın bir çok büyük şehirlerinde yapılan yürüyüş ve mitinglerde işçiler dünyada estirilen harp havasının sona ermesini,Vietnamdan Amerikalıların çekilmesini,Israel saldırılarının durdurulmasını istemişlerdir.Italyada işçiler geçen seneki işçi hareketleri sırasında tevkif edilen işçi ve öğrencilerin Bir Mayısa kadar serbest bırakılmasını hükümetten talep ettiler ve hükümet bunu yerine getirmek zorunda kaldı.

Almanyada,Alman sendikalar birliğinin düzenlediği yürüyüş ve mitinglere Alman ve yabancı işçiler beraberce katıldılar. Köln,Berlin,Münih,Hamburg,Bremen,Braunschweig,Frankfurt,Stuttgart ve Ruhr bölgesinde yapılan yürüyüş ve mitinglere Türk işçileri kitleler halinde iştirak ettiler.Kölnde Alman sendikalar birliğinin mitinginde Türkler adına konuşan Avrupa Türk Toplumcular Federasyonu başkanı Metin Gür Almanyada Türk işçilerine yapılan baskıları protesto etmiş,Türk işçisinin anavatanda iş bulamamasından emperyalizme uşaklık eden hakim sınıfları sorumlu kılmış ve Rürk işçisinin enternasyonal işçi sınıfıyla dayanışma içinde olduğunu belirtmiştir.

türk parasının değeri düşüyor

TÜRKİYE İŞ BANKASI,TİCARET BAKANLIĞINA VERDİĞİ GİZLİ BİR RAPORLA TÜRK PARASININ DEĞERİ DÜŞTÜĞÜ ANDA BANKA VE İHRACATÇILARIN KORUNMASI İÇİN GEREKEN ÖN TEDBİRLERİN ALINMASINI İSTEDİ.

Türk Lirasının değerinin düşürüldüğünün resmen açıklanması beklenen şu günlerde Demirel Hükümetinin "banka ve ihracatçıların korunması"için gereken tedbirleri alacağı muhakaktır! Öte yandan yurt dışında çalışan Türk işçilerinin toplamış oldukları 1milyar 200 milyon Mark'lık dövize göz diken Demirel,Türk parasının değeri düşmeden önce bu paranın Türkiyeye sokulması için,yurtdışındaki işçileri Türkiyeye para göndermeye zorlayacak "gerekli kanuni tedbirlerin alınacağını " bildirmiştir.

1-Biz yurt dışında hayatını kazanmak mecburiyetinde bırakılmış Türk işçileri geçen mart ayına kadar Türkiyeye bir araba götürmeye hakkımız vardı.Türkiyede Vehbi Koçun ve Ordu Yardımlaşma'nın yabancı sermayeyle ortaklaşa kurdukları fabrikalar arabalarını istedikleri fiata satabilsinler diye araba getirme hakkımızı ağır vergilerle kullanılamaz hale getirdiler.

2-İşçi pasaportlarından bir sene evveline kadar 10-15 mark arası bir harç alınırken, 69 Mark pasaport harcı kanununu çıkardılar.Öte yandan Bonn büyük elçisi Oğuz Gökmen dövizleri su gibi harcıyarak 32 000 000 Liraya ,devlet parasından kendisine köşk yaptırdı.

3-Şimdi de Türk Lirasının resmen düşürüleceği şu günlerde Demirel hükümeti,bir yandan yarın 4,50 veya 5 Lira edecekolan dişimizden tırnağımızdan arttırdığımız üç beş

Markı zorla ucuza kapabilmek için "gerekli kanunları" çıkarmakta,öte yandan da memleketin milli servetlerinin çalınmasında yabancı şirketlerle sarmaş dolaş olmuş banka ve ithalatçıları koruma tedbirleri almaktadır.

TÜRKİYEDE EKMEĞE ZAM

Istanbul belediyesi aldığı bir kararla ekmek fiatlarına tekrar zam yapmıştır. Fakir halkımızın en önemli gıda maddelerinden biri olan ekmeğe yapılan bu zamla hakim iktidar bütün yükü fakir halka yüklemeye niyetli olduğunu bir kere daha ortaya koymuştur.
Türkiyede ekmek son 20 senede 1950 senesine nazaran 4 misli pahalılanmıştır. 1950 de 900 gram ekmek 30 kuruş iken bugün 650 gram ekmek 80 kuruştur. Türkiyedeki ilerici güçler belediyenin aldığı bu kararı protesto etmektedir.

●

Pahalılığa Paydos

Yurdumuzda son yıllarda hızla artan hayat pahalılığı ve loo binlerce vatandaşımızı di dış ülkelerde çalışmaya zorla yan işsizlik, halk arasında da hoşnutsuzluğun artmasına ve spontan hareketkerin doğmasına sebep olmaktadır. Bu hareketler bir çok devrimci kuruluşlar tarafından son zamanlarda örgütlenmeye yöneltilmektedir. Bununla ilgili olarak, bir kaç gün önce, sendikaların ve çeşitli devrimci örgüt, yayın organları ve devrimci öğrenci birliklerinin de bulunduğu 33 kuruluş, işsizlik ve pahalılığı yaratan düzene karşı sürekli genel direniş kararı almışlardır.
Direniş komitesi, 4 Mayıs ile 10 Mayıs arasında, "işsizlik ve pahalılığa karşı genel direniş haftası düzenlemiştir.
Bu konuyla ilgili olarak yapılan basın toplantısında konuşan komite başkanı Sungurbey, Türkiyedeki pahalılık ve işsizliğin yanlız Amerikanın ve onun yerli ortakları tarafından yaratıldığını söylemiştir.
Ülkemizde 2 milyon işsizin bulunduğu, yarım milyon türk işçisinin de dış ülkelerde harcandığını belirtmiş ve gelecek zam ve vergilere dikkati çekmiştir. Toplantida, komiteye katılan 33 kuruluşun genel bir direniş hazırlayacağı bildirilmiştir. Emeğiyle geçinen bütün vatandaşların çağrıldığı bu haftada Istanbulun çeşitli yerlerinde işsizlikle ilgili olarak seyyar fotoğraf sergileri düzenlenecektir.

Basın'dan)

EKMEĞE ZAM YAPILDI...

6. filo

Dünyanın hiç bir yerinde sevilmeyen Amerikan altıncı filosu, her gelişinde Istanbul ve Izmirde kanlı hadiselere sebep olmuştu. Ünlü kanlı pazar olaylarında iki devrimcinin şehit olması üzerine her tarafta nefretle karşılanan 6. filo artık Istanbul ve Izmir gibi büyük limanlara uğrayamamaktadır. Bu yüzden işbirlikçi hükümet Amerikan filosunu gözden ırak küçük limanlara davet etmektedir. Örneğin geçen hafta Amerikan filosu marmaris kıyılarını kirletti. Üstelik Amerikan uşakları liseli kız talebelerimizide "okul gezisi" yapıyoruz diye aynı günde marmarise götürerek Amerikan askerlerinin gönlünü eğlendirdiler...

Türkiyede Bir Mayıs

Türkiyede de bu sene polis yine bir mayıs günü fabrikaların önünde tedbirler almıştır. Bir mayıstan üç gün önce Istanbul emniyet müdürü M. Cağlar "Bir Mayıs bahar bayramında" kırlarda eğlenen vatandaşların huzursuz olmamaları için bir mayıs "bahar bayramı" dolayısıyla polisteki bütün izinlerin kaldırıldığını ve toplum polisinin bindirilmiş kuvvetler olarak Istanbulun önemli yerlerine yerleştirildiğini açıklamıştır. Emniyet müdürüne şunu hatırlatalimki Bir Mayısta huzursuz olan vatandaş değildir; huzursuz olan bir mayısın bahar bayramı değil işçi sınıfının öz bayramı olduğunu bilen Türk işçilerinin grev ve gösteri yapmasından korkan hakim sınıflar ve -AP iktidarıdır.

Istanbulda 1 Mayıs'ın işçi bayramı olduğuna dair bildiri dağıtan dört genc toplum polisi tarafından yakalanmışlardır.

●

Amerikan sarı sendikalarının ayrılmasından sonra ilerici bir yön kazanmış olan, Türk sendikalarının da bağlı bulunduğu Hür Dünya Sendikalar Birliği de 1 Mayıs dolayısıyla üyesi olan 95 ülkenin işçilerini sömürüye ve harbe karşı mücadeleye davet etmiştir.

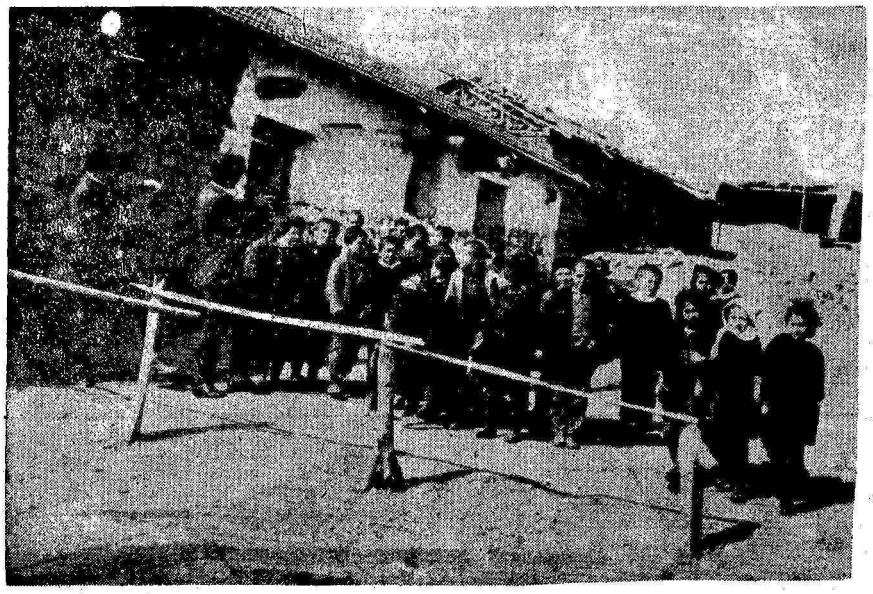

Çorumun Sungurlu ilçesinde heyelân yüzünden boşaltılan okulun yerine yenisi yapılamadı...

SUNGURLU, T.H.A.

ÇORUM'un Sungurlu ilçesine bağlı Şekerhacılı köyünde 200 öğrenci köylerinin heyelân nedeniyle boşaltılması üzerine ahırda ders görmektedir.

DOĞU HALKLARINA ZULÜM

Şimdiye kadar ve şimdiki burjuva iktidarı tarafından Doğu Anadoludaki halklara üvey evlat muamelesi yapıldı.Kışın açlıktan ot yiyen,Zap suların da boğulan,hastahanesiz,yolsuz okulsuz doğu Anadolu halkına Ap iktidarı nisan ayı içerisin de komondo ve jandarmalarıyla kırk seneden beri girişilen tehdiş kampanyalarından birine daha girişti.Bir gece yarısı silvan ve Batman ilçe merkezleri bölge komutanlığına bağlı helikopterler,motorlu araçlar ve donatılmış jandarma ve komondo topcu keşif ucağı uçaklarının desteği ile kuşatıldı.Kuşatmayla beraber ilçe merkezine giren birlikler hiç arama yetkisi olmadan,şahıs ve mesken masunuyetini çigneyerak yüzlerce evi didik deşik ettiler.Yataklarından kaldırılıp özel kamplara alınan erkeklere görülmemiş işgence yapıldı. Kadınlar ve kızlar evlerden alınarak polis ve jandarma karakollarına götürüldü,işkence ile birlikte ağır hakaretlere maruz bırakıldılar. AP iktidarının Türk halkına saldırttığı bu özel komondo birlikleri ,adeta işgal edilmiş düşman topraklarında ki işgalci kuvvetler gibi davranmaktadırlar.
Sözde "Doğudaki asayişi korumak için" girişilen bu faşist saldırı ,bir yandan masum doğu Anadolu halkına göz dağı vermek bir yandan da can,mal,ırz düşmanı vurguncu ve kaçakcı toprak ağalarının ve onların yataklık ettiği eşkiyaların asayişsizliğini korumak içindir. Doguda girişilen bu terör Türkiyede yerleşmekte olan faşizm min bir parçasıdır.Bütün ilerici güçler faşizme karşı birleşmelidir.

■ Dört buçuk saatlik yoldan böyle taşımıştı, küçük ana bebeğini... Bir o kadarlık daha yolu vardı Toprakcuma'ya... Doktora ulaşmak için saatlerce yürümek zorundaydılar...

Zonguldakta madenciler kükredi

Geçtiğimiz günlerde, Zonguldakta yapılan maden işçilerinin sendika kongresinden sonra maden havzasında olaylar çıkmış, sayıları 6000 i aşan maden işçileri, işçiden yana olmayan, hakim çevrelerin iş birlikçisi Osman Ipekçinin sendika başkanlığına seçtirilmesini protesto amacıyla bütün vardiyalarda ocaklara inmemişlerdir.
Maden ocaklarına inmeme eylemi Gelik bölgesinde başlamiş ve ocağa inmeyen işçiler Zonguldağa yürümüştür.Işçilerin yürümesine mani olmak için olay yerine getirilen jandarma birlikleri tarafından,Inaldı ve Kapızda barikat kurdurulmasına rağmen işçiler barikatları da aşarak hükümet binası önünde toplanmışlardır.Vali ve yeni seçtirilen sendika başkanı işçiyi yatıştırmak için konuşma yapmak istemişlerse de başaramamışlar; işçiler, biz seni, işçiden yana olmayanları istemiyoruz, defol diye bağırmışlardır.Eylem ertesi günü de devam etmiş,Karadon ve Kilimli bölgelerine de sıçramış ve bu bölgede çalışan 6900 işçi bütün vardiyalarda ocağa inmemişlerdir.Zonguldaklı emekçilerin bu haklı direnişlerine karşı, hakim çevrelerin uşakları tarafından- her işçi hareketinde olduğu gibi - baskı tedbirlerine başvurulmuş ve işçi sınıfı bir kere daha lekeli iktidarın kanlı eli toplum polisini karşısında bulmuştur. Bilindiği gibi,1965 yılında yine zonguldakli maden işçilerinin bir hakli direnişinde 2 emekçi kardeşimiz kahpece kurşunlatılmıştı. Fakat bütün bu baskı tedbirlerinin,işçi sınıfını kavgasından vazgeçiremiyeceğini bu son direniş bir kez daha açıkça göstermektedir.

DOGUDA KIZAMIKTAN ÖLMEYE MAHKUM COCUKLAR

DEMOKRASİ

Lenin

Bu yazı Lenin'in, işçi sınıfına ihanet eden Kautsky'yi teşhir etmek için yazdığı "Işçi devrimi ve dönek Kautski"isimli eserinden kısaltılarak alınmıştır.

Çeşitli sınıflar varolduğu müddetçe " mutlak bir demokrasi"nin sözünün edilemiyeceği; sınıflı bir toplumda ancak belirli bir sınıfın demokrasisinin yaşıyabileceği açıktır. Bunun aksini iddia etmek hem insan aklını hemde insanlık tarihini hiçe saymak olur.

..."Mutlak demokrasi";bu içi boş kavram, işçi sınıfını enayi yerine koymak isteyen liberallerin hilekârca ortaya sürdükleri bir saçmalıktan başka bir şey değildir. Tarihte feodalizmi yıkan burjuva demokrasisini ve burjuva demokrasisine son veren işçi demokrasisini görüyoruz.

...fakat Kautsky, marksist metodu ancak liberallerin ve burjuvaların işine geldiği ölçüde kullanıyor(orta çağın tenkidi;derebeylik düzenine son veren kapitalizmin ve özellikle kapitalist demokrasinin ilerici yanları gibi). Burjuvazinin işine gelmeyen gerçekleri ise(örnegin burjuvaziyi yıkmakla görevli işçi sınıfının devrimci gücü)görmemezlikten geliyor, örtbas ediyor, gizliyor. Işte bu yüzden Kautsky, istese de istemese de burjuvazinin uşağı durumuna gelmiştir.

Ortaçağ istibdadına kıyasla muazzam bir tarihi adım olmasına rağmen, burjuva demokrasisi, dar, sınırlı, sahte ve yalancı bir demokrasidir ve Kapitalizm yaşadığı müddetçe de böyle kalmağa mahkümdür. Burjuva demokrasisi zenginler için bir cennet, fakirler ve sömürülenler için ise, bir aldatmaca, bir tuzaktır. Marksizmin ortaya koyduğu bu en önemli gerçeği sözde marksist geçinen Kautsky anlayamamaktadır.

...Modern devletlerin temel prensiplerini ele alalım, idare ediş metodlarını, toplantı hürriyetini, basın hürriyetini "bütün vatandaşlar kanun karşısında eşittirler"prensibini ele alalım - her defasında karşımıza dikilecek olan şey, dürüst ve bilinçli işçilerin çok iyi tanıdıkları burjuva demokrasisinin sahtekârlığı olacaktır. En demokratik bir burjuva devletinin kanunları bile burjuvaziye, işçi sınıfını ezme imkânı veren açık kapılar bırakacaktır."Mevcut düzeni yıkmak isteyen; huzuru bozan" kişilere karşı, gerçekte ise köleliğe boyun egmeyip bu durumdan kurtulmaya çalışan işçi ve emekçi kitlelerine karşı asker göndermek,"olağan üstü durum","örfi idare" ilan etmek imkânlarını veren açık kapılar. Kautsky, dünyanın en demokratik en cumhuriyetçi burjuvaları olan Amerikan ve Isviçre burjuvazisinin grevci işçilere karşı davranışlarını unutmuş görünmekte ve utanmadan burjuva demokrasisini sevimli göstermeğe çalışmaktadır.

Evet,"büyük alim" Kautsky hazretleri bu rezaletleri alçakça örtbas etmeğe çalışıyor. Bunun yerine işçileri "Demokrasi demek azınlıklara da haklar tanımak onları korumak demektir" diye masallarla uyutmağa kalkıyor.

...Sayın"alim"bay kautsky, sadece "küçücük"bir noktayı"unutmaktadır": Burjuva demokrasilerinde iktidarda olan burjuva partisi "azınlık haklarını" sadece diğer burjuva partilerine tanır. Işçi sınıfı ise ciddi ve temel bir meseleyi eline aldığı anda "azınlık hakları" şöyle dursun, en korkunç saldırılara uğrar, kanun dışı ilan edilir, her yandan yaylım ateşine tutulur. Bir ülkede demokrasi ne kadar ilerlemişse, işçi sınıfının burjuvaziyi tehlikeye düşürebilecek köklü mücadelelerine karşı burjuvazinin saldırıları da o ölçüde sert olur, çatışmalar gittikçe bir iç harbe dönüşür.

...Işçi demokrasisi ise (ki sovyet rejimi de bunun bir çeşididir) halkın dev çoğunluğuna, ezilenlere, sömürülenlere, emekçilere dünyanın hiçbir yerinde görülmemiş geniş demokratik haklar sağlamaktadır..

Dış politikayı ele alalım: Hiçbir burjuva ülkesinde, ne kadar demokratik olursa olsun dış politika açıkça halkın gözleri önünde yürütülemez. Her tarafta kitleler aldatılır. demokratik Fransada olsun Isviçrede, Amerikada, Ingilterede olsun. Ilk olarak sovyet rejiminin devrimci eli dışpolitikayı örten gizlilik perdesini yırtıp atmıştır. Kautsky bu konuda susuyor. Yağmacılık savaşlarının dünyayı sardığı, gizli anlaşmalarla dünyadaki "etki alanları"nın bölüşüldüğü(yani kapitalizm haydutlarının dünyayı paylaşmaga hazırlandığı)şu günlerde, Kautsky hazretleri temel meseleyi, dünya barışının, milyonlarca insanın hayatının bağlı olduğU dış politikanın halktan gizlenmesi meselesini görmemezlikten geliyor.

Devlet yapısını ele alalım: Kautsky,"Ikinci dereceden, detay" meselelere, örneğin, sovyet anayasasına göre seçimlerin çift dereceli oluşuna dört elle sarılıyor, ama meselenin özüne inemiyor. Devlet mekanizmasının sınıf karakterini farkedemiyor. Burjuva demokrasilerinde emekçi kitleler çeşitli ayak oyunlarıyla hükümete katılma imkânından, toplantı ve basın hürriyetinden faydalanma imkânından mahrum edilir. Bir ülkede "mutlak"demokrasi ne kadar gelişmişse oynanan oyunlar da o derece açıkgözce, hilekârca olur.

...Kitleleri, sömürülen kitleleri gerçekten hükümette söz sahibi eden ilk rejim, sovyet rejimi oldu.(Daha doğrusu ikincisi. Çünkü Paris Komünü de bu konuda ilk adımları atmıştı.)

...Sovyetler doğrudan doğruya sömürülen emekçi kitlelerin öz organizasyonlarıdır. Onlara devleti kurmak ve yönetmekte yardımcı olan organizyasyonları. Emekçilerin ve sömürülenlerin önderi olan şehirli işçiler büyük fabrikalarda en geniş ve en köklü şekilde örgütlenmiş oldukları, kolayca toplanıp temsilcilerini kolaylıkla seçebildikleri ve yakından takip edebildikleri için en fazla söz sahibi olan gurup haline gelmektedirler. Sovyet örgütleniş şekli bütün emekçi ve sömürülenlerin, önderleri işçi sınıfı etrafında toplanarak birleşmelerini sağlamaktadır.

...Işçi demokrasisi her çeşit burjuva demokrasisinden MILYONLARCA defa daha demokratiktir.

Sovyet rejimi en demokratik burjuva Cumhuriyetinden daha demokratiktir.

...Her işçinin kolayca gördüğü bu gerçeği Kautsky göremiyorsa, bunun sebebi şu temel soruyu sormayı unutmuş olmasıdır: Demokrasi - fakat kimin için, HANGI SINIF IÇIN DEMOKRASI ?

Sosyalizm Kardeşlik Toplumudur

V.AFAN

Kapitalizm,insanlar ve halklar arasında kardeşliğin düşmanıdır.Başka türlü de olamaz. Çünkü,insanları birbirinden ayıran,kardeşi kardeşe düşman yapan,kapitalizmin kutsal kârı uğrunda insanları rekâbet mücadelesine atan özel mülkiyet,kapitalizmin temelidir. Kapitalist,kazanç hırsı ile bütün ahlâk kaidelerini ayaklar altına alır,ne memleketinin,ne toplumunun ve hatta ne de yakınlarının kaderi onu kıl kadar bile ilgilendirmez. Onun kendi çıkarları her şeyin üstündedir.Aşırı individüalizm(aşırı ferdiyetçilik) burjuva ahlâkının temel prensibidir.Kapitalizm,insanlar arasındaki ilişkilerde"kurt kanunu"nu hakim kılmıştır.Birbirine düşman sınıflara bölünmüş bu toplumda"insan,insan için kurttur".

Gözlerini kâr hırsı bürümüş olan kapital,kendi memleketinin halkından başka,diğer memleketlerin halklarını da köleeder.Kapitalizmin tarihi,sömürge haydutluğu,sömürge soygunu,insanlığın büyük çoğunluğunu sömürme ve zulum altında inletme tarihidir.Asya,Afrika ve latin Amerikada birçok memleket sömürge esaretinden yeni kurtulmuştur.Milyonlarca insan hâlâ bu ıstırabı çekmekte ve kurtuluş mücadelesi yürütmektedir.Emperyalizm devrinde ortaya çıkan ve bir halkın diğerinden üstün olduğunu iddia eden ırkçılık teorisi,emperyalizmin saldırganlık ve sömürgecilik politikasını teori alanında haklı göstermeğe çalışmaktadır.

Sosyalizm,emek insanları arasında,candan kardeşlik,kolektivizm ve arkadaşça yardımlaşmaya dayanan yepyeni,gerçekten insani ilişkiler getirmektedir.Bu yeni toplumda insan,insanın düşmanı değil,dostu,arkadaşı ve kardeşidir.Orada:"Birimiz hepimiz için,hepimiz birimiz için"prensibi yürürlüktedir.Başka türlü de olamaz.Çünkü,emek insanlarını birleştiren,toplum hayatının her türlü meselelerini hep birlikte ve ahenkli bir karşılıklı tesir içinde halletmelerini sağlıyan toplumsal mülkiyet,sınıfsız toplumun temelidir.

Sınıfsız toplumun yüce ümanizmi,yalnız bir memleketin insanları arasındaki kardeşçe ilişkilerde değil,ayni zamanda bütün ülkelerin emekçileri arasındaki kardeşçe dayanışmada, küçüklü büyüklü bütün devletlerin halklarına gösterilen saygıda ifadesini bulmaktadır. Sınıfsız toplum,milli ayrılıkların ve halklar arasındaki düşmanlıkların ideolojisi olan milliyetçilikle(nasyonalizmle)asla bağdaşamaz.Emek insanları arasında dostluk ve kardeşlik kuran sosyalizm, milli ve ırki düşmanlıklara ve emekçileri birbirinden ayırmaya şiddetle karşıdır.

Işte bütün bunlardan dolayı halklar,Kapitalizme karşıdır, Sosyalizm ve sınıfsız topluma taraftardır.

İŞÇİ ARKADAŞ !
TÜRKİYE'de KURTULUŞ
SENİN GAZETENDİR
ABONE OL.

Lenini NASILTANIDIM

F.ÖZTAŞ

Seninle 21 sene evvel 1949 da
Anadoluda tanışmıştık
O zamanlar ben,dokuzunda bir
çocuk...
Ismin geçiyordu sık sık
Köylü işçi halk diyorlardı
Kulaklarımı iyice kabarttım.
Burjuva,Proleterya dediler,
Sonra lenin dediler.
Çarlık Rusyasını yıktı
Dünyada ilk defa..
Işçinin köylünün iktidarı
Olan sosyalizmi
kurdu. Diyorlardı konuşanlar.

SOSYALIZM SÖZLÜĞÜ

FAŞIZM

Faşizm, kapitalizmin genel kriz'inin bir tezahürüdür. Tekelci sermaye, hakimiyetini burjuva demokrasisinin alışılagelmiş araçlarıyla devam ettirme gücünü - gelişen devrimci güçlerin baskısı karşısında - kaybetmeye başladığında açık ve terörcü diktatörlüğe başvurur.Faşizmin politikası ve ideolojisi, saldırgan bir anti-sosyalizm, aşırı milliyetçilik, ırkçılık ve toplumun bütün dallarına yaygınlaştırılan gericiliğin temellerine dayanır. Faşizmin hakimiyet mekanizmasının karakteri, bütün toplum hayatının askerileştirilmesi(Militarisierung)ve terör metodlariyla belirlenir. Aldatıcı ve kışkırtıcı politikası sebebiyle faşizm,küçük burjuva tabakalarında, temel bir dayanak kazanabilmiştir. Birinci dünya savaşından sonra Italya, Polonya, Macaristan ve Almanya ile Italyanın yardımıyla faşist yönetimler kurulmuştur.Ikinci dünya Savaşında Sovyetler birliği ve onun yardımıyla kurulan anti-Hitler koalisyonu sonucu Polonya, Macaristan kurtarılmış ve Faşizm en öldürücü politik ve ideolojik darbeyiyemiştir.Potsdam anlaşmalarında, kalıntılarının kökünden kazınması karar altına alınmıştır.

Faşizmin en gerici şekli hitler faşizmidir.Milliyetçi sosyalizm adı altında ortaya çıktığı halde, sosyalizmle en küçük bir ilgisi olmayan bu burjuva milliyetçiliği, en gaddar saldırganlık ve savaşçılıktır. Politik haydutluğun yönetim sistemi olan Faşizm,işçi sınıfına,köylü sınıfının ve küçük burjuvanın devrimci tabakalarına yöneltilen ortaçağ barbarlığı olduğu kadar, enternasyonal karşı-devrimciliğin ve emperyalist savaşın bütün ülkelerin halklarına karşı vurucu güçtür.

Faşizm, gaddar olduğu kadar, temeli sağlam bir hakimiyet değildir.Faşist bir ülkede, faşistlerin partisi tekelciliğini uzun süre devam ettirecek güçte değildir; çünkü,yasası, sınıfları ve sınıflararası çelişkileri ortadan kaldırmaya dönük değildir.Diğer partilerin.özellikle devrimci partinin yaşama hakkını elinden alır, Fakat işçi sınıfı ve onun devrimci partisi legal - zorunlu hallerde - illegal olarak faşist diktatörlüğe karşı savaşına devam eder.Bu şekilde,bu tekelci politika sınıf çatışmalarının etkisiyle ve işçi sınıfının son darbesiyle zorunlu olarak ortadan kalkar.

Amerika Şimdide Kamboça'ya Saldırdı

Kamboça devlet başkanı Siyanuk'un mart ayında Avrupaya yaptığı seyahati fırsat bilen Amerikan casusluk teşkilatı CIA Kamboçadaki uşaklarına bir darbe yaptırdı. Çünkü Kamboçanın tarafsızlık politikası, Vietnam harbinde Amerikaya destek olmaması, Vietnama giden Amerikan silahlarının Kamboça topraklarından geçmesine müsade etmemesi Amerikan emperyalistlerini kızdırmıştı.

Kamboça ilerici hükümetine karşı önce köpeklerini saldırtan Amerika halkın silahlanarak kukla hükümete karşı ayaklanması üzerine Kamboçalılara karşı kendi askerleriyle doğrudan doğruya saldırıya geçmiştir.

Darbeden hemen sonra eski devlet başkanı Siyanuk halkı Amerikan uşaklarına karşı savaşa çağırmıştı. Bunun üzerine Kamboçanın her yanında işçiler, köylüler birleşerek silahlandılar ve halk birlikleri meydana getirdiler. Kamboçanın bütün ilrici ve demokratları sokaklara dökülerek yeni hükümeti tanımadıklarını haykırdılar. Kamboçanın her yanını mitingler, protesto yürüyüşleri, silahlı ayaklanmalar tek kelimeyle milli kurtuluş hareketleri sardı. Ülkenin topraklarının yarısından çoğu kukla hükümetin kontrolünden çıktı. Durumun ümitsizliğini gören kukla başbakan Lon-Nol yüzbinlerce kamboçalının kurtuluş savaşını "Kuzey Vietnamdan gelen komünist casuslar" diye tanıtmaya kalkıştı. "Vietnamlılar bizim düşmanımızdır" diye Kamboça ve Vietnam kahraman halklarını birbirine düşürmeye kalkıştı. Ülkedeki Vietnam azınlığını, kadın ve çocuk demeden canavarca öldürttü.

Suçsuz insanların kurşuna dizilmesi bütün dünyada nefretle karşılandı. O kadarki, dünyanın en gerici emperyalist çevreleri bile Lon-Nol'un davranışlarını desteklemeye çekindiler. Örneğin Israelin Arap halkına canavarca saldırmasını haklı göstermeye çalışan Batı Alman faşist yayın organları bile Lon-Nol'un bu hareketine karşı çıkmak zorunda kaldılar.

Fakat halk haraketi gelişmiş, hükümet ordusunun büyük kısımları da halkın yanına geçmeye başlamıştı. Bunun üzerine kukla hükümetin kontrolü tamamen elinden kaçırdığını gören Amerika Başkanı Nikson, kukla hükümetin "minareye kılıf" kabilinden bir "davet"ini bile beklemeden Amerikan askerlerine saldırı emrini verdi. Emir verilirken Nikson Amerikan meclisine bile danışmadan tek başına karar vermişti. Bunun üzerine Amerikan askerleri Güney Vietnam boyunca her taraftan Kamboça topraklarına saldırdılar. Karşılarına çıkan her canlıya ateş ederek ilerlemeye başladılar. Fakat çok içerlere giremeden karşılarında Kamboça halk ordusunu buldular.

Niksonun emriyle girişilen bu saldırı bütün dünya halklarının protestosuyla karşılaştı. Dünyanın her tarafında milyonlarca insan Amerikan emperyalizmini telin etti. Amerikan emekci halkı ve Amerika demokratik gençliği de emperyalistlerin insan hayatını hiçe sayan bu maceralarına karşı savaşa giriştiler. Amerikanın her yerinde Kamboçaya saldırıyı protesto eden mitingler, yürüyüşler boykotlar oldu. Emekçilere ve ilerici gençlere karşı askerler gaz bombaları ve süngülerle hücuma geçtiler. Iki kız ve iki erkek Amerikalı genç Amerikan askerleri tarafından süngülenerek öldürüldü, yüzlerce ilerici ağır yaralandı.

Amerikanın bu son hareketiyle, Emperyalizmin savaşı Vietnamdan başka ülkelere de yaymayı amaç edinen saldırganlık politikası bir kere daha açığa çıkmıştır. Fakat Vietnam, Kamboçanın, bütün ezilen halkların Amerikadaki ve bütün dünyadaki emekcilerin, işçilerin, ilerici ve devrimcilerin barış uğruna verdikleri savaş ergeç zafere erişecektir.

AMERIKADA PROTESTO YÜRÜYÜŞÜ YAPAN GENÇLERE ASKERLER SÜNGÜ ÇEKTI

nikson ve büyük kompleksi

H.SEÇİLMİŞLER

Cumhurbaşkanı Nikson,Amerikan kamu oyu önünde kamboça saldırısını haklı çıkartmak için demogoji kokan bir usluple "BEN SADECE BIR DÖNEM CUMHURBAŞKANLIĞI MAKAMINDA KALMAK ISTERIM. EĞER,AMERIKANIN 190 YILLIK ŞANLI TARIHINDE BIR MAĞLUBIYET NETICESINDE DÜNYA KATEGORISINDEKI YERI IKINCI SIRAYA INERSE O ZAMAN BU MAKAMDA IKI DÖNEM KALMAK ISTERIM" diyor.Bu gazetenin sayfaları eger daha fazla yazı yazabilmeye imkan verebilseydi,Niksona ait olan bu sözleri enaz 10 sayfalık bir eleştirye tabi tutar,bu demogoji salatasını çeteleye benzetirdik.Ne yapalımki olanaklarımızın hududu çok sınırlı.Yukarıda sıraladıgımız Amerika halk efkarını manipule eden Niksona ait duyuluşta azametli fakat içi boş laflar,aynı zamanda Amerikanın birey ve toplum yaşantısına,ekonomik ve politik hayatına,hakim olan fakat 20. yüzyıl çağdaş düşünce tarzına tamamen ters gelen ve herşeyde çıkarcılık arayan parmatis felsefe sisteminde çok açık bir şekilde yansıtmaktadır.

Unutmayalımki,tarih,kendilerinden evelkilerin tekrar eden toplum yöneticilerini feci şekilde cezalandırmıştır.Bir zamanlar memleketimizde de Menderes adlı politikacı vardı.Yuvarlak ve havada laflar ederdi. Bütün Türk milletini bir parmak işaretiyle hareket geçireceğini sanırdı.Türkiyeyi ikinci Amerika yapacağım derdi. Kendime sabık başbakan dedirtmiyeceğim derdi.

Hey gidi günler,Niksonun blöflerini okudukca gözlerimizin önünde Menderesin tantanalı günleri sineme şeridi gibi geçiyor.Aradan 10 seneye yakın z zaman geçti .Ve bugün Amerikalı Nikson vaktiyle Amerikacı Menderasin aynı sorumsuzluk paralelinde yola revan olmuş giderken,tehlikeli virajlara geldiğinde,acaba Kendisini amerikan milletinden gelecek ne gibi bir tepki beklemektedir? Bütün dünya gözlerini açmış Amerikan halk efkarındaki reaksiyonu izlemektedir.Gelen haberler iç açıcı degildir.Kamboça saldırısını tasvit etmeyen halk kiltleleri,Amerikanın birçok eyaletlerinde nümayişler düzenlemektedirler.Ohio eyaletindeki nümayişte 4 öğrenci kurşunlanmıştır.Amerikan hükümeti CIA adlı gizli örgütü vasıtasıyla,uydu kliklerin yönettiği Türkiye gibi memleketlerde devrimci gösteri hareketlerini silahlı saldırılar ve baskılar yoluyla sindirme yoluna gitmiş fakat bu yol başarı sağlıyacağına,aksine geri tepen silah hüviyetine bürünmüş,devrimci harekakı dahada bilenmiş hale getirmiştir.Şimdi ise aynı metoda kendi milletine karşı uygulamak gafletine düşmüştür.Peki bu yol nereye gider?Elbette büyüklük kompleksinin temsilcisi Niksondan bir fenomen olarak hatırlanacaktır. Ölümsüz olan toplumlar ve onların ilerici hamleleridir.

Bir Mayıs

TALEPLERİMİZ

1-İşçi ailelerine iş müsaadesi!

2-Batı Berlin Hükümetinden ev istiyoruz!

3-ÇOCUKLARIMIZA YUVA VE OKUL ISTIYORUZ!

4-Insan gücünün üstünde iş kalkmalıdır!

5-VORARBEITER VE MEISTERLERIN BASKISINA SON!

6-İş kazalarından patron sorumludur!

7-HAYMLARDA HER IKI IŞÇIYE BIR ODA-HER BEŞ IŞÇIYE BIR DUŞ-YETERI KADAR YÜZNUMARA !

8-PATRONDAN YANA TERCÜMAN DEĞIL,IŞÇIDEN YANA TERCÜMAN ISTIYORUZ!

9-Sendikalardan tercüman istiyoruz!

10-Alman ve yabancı işçilere eşit hak-eşit ücret!

11-Kadin ve erkek işçilere eşit hak-eşit ücret!

12-Türklere Türk işçi temsilcisi!

13-69 mark pasaport HARACINA HAYIR!

14- VATANDA iş istiyoruz!

türkiyede işçi ve sosyalist hareketleri

Batı kapitalizmi,Osmanlı devletinde de, kendisinin mezar kazıcısı olan işçi sınıfını kendi yarattı. Türkiyede demiryolları,limanlar,maden ocakları vs. gibi kuruluşlar meydana getirecekti.Bunun için emek gücüne, ücretli işçiye ihtiyacı vardı.Bunları,fakir köylüler ve dükkanlarını kapamak zorunda kalan zanatçılar arasında buldu.

Anadoluda ilk demiryolu 1856 yılında Ingiliz kapitalistleri tarafından kuruldu. Daha sonraları,yine batılı kumpanyalar,Anadoluda ve Türkiyenin Avrupadaki bölgelerinde diğer demiryollarını inşa ettiler.Yabancı kumpayalarına ait olan bu demiryollarının kuruculuğunda,korunmasında ve işletilmesinde çalışan işçiler,yepyeni bir kuvveti ve bugün birhayli kalabalık olan Türk proleterlerinin çkirdeğini meydana getiriyordu.Silah yapımında,maden ocaklarında,ham madde işleme müessselerinde,çeşitli zanaatçı atelyelerinde de bir çok Türk işçisi çalışiyordu.Matbaacılıkla birlikte basın işçileri doğdu.Bütün bu müesseseler, fabrika üretimine henüz geçmişti,fakat esas olarak el emeğine dayanıyordu. Buna rağmen,Türkiye ekonomisinde kapitalizmin ilk şekli,ilk merhalesiydiler.

Yarı köylü yarı işçi durumuhda olan emekçilerin sayısı fazlaidi. Bunlar ziraat mevsiminde köylerindeki tarlalarında işliyen, yılın diğer aylarında da maden ocaklarında,demiryolu kuruculuklarında ve diğer kurumlarda çalışan köylülerdi.

Kapitalist ilişkiler, Osmanlı ülkelerinde Avrupa memleketlerinden çok sonra başlamıştı. Buna rağmen onun tarihi oluşumunda,sosyal gelişiminde yepyeni bir dönem açmıştı:Artık,feodal sistemin yerini,yavaş yavaş kapitalist sistemi aliyordu. Bu,aynızamanda,birbirleriyle çatışan iki sınıfın,kapitalist sınıf ile işçi sınıfının doğuş devresi ve aralarındaki sınıf savaşının başlangıcıydı.

Işçi sınıfı, henüz pek genç ve sayıca az olmasına rağmen, bu sınıf savaşlarında örgütlenmeye başladı.

Türkiyede işçi sınıfı işte böyle doğdu,işçi hareketlerinin temeli işte böyle kuruldu.

DEVAMI VAR

kır beygiri değiliz

A.CANKATLI

Almanyadaki Türk işçilerinin bankalarda birbuçuk milyar markının bulunduğunu ve bu paranın Türkiye ye getirilmeleri için hükümetçe çareler arandığını Dışişleri Bakanını basına yaptığı açıklamadan öğrendik Her fırsatta sa ndıktan çıktıklarını beyan ederek,halkın kendilerine güveni olduğunu ispata çalışan iktidar,iddialarının ne kadar gerçekten uzak olduğunu Yukardaki açıklama ile bütün dünyaya göstermiş, partinin en ileri gelenlerinden birinin ağzı ile duyurarak kendikendini kepaze etmiştir.

Evet Türk işçileri çeşitli sıkıntılara katlanarak vatandan uzaklarda diline,dinine,iklimine,örf ve adetlerine tamamen yabancı olduğu bir toplum içinde ikinci sınıf insan muamelesi altında horlanıp calışmaktadır...

Emek ve alın teri karşılığı dürüst ellerde namuslu kullanılırsa yurdunun çehresinde büyük değişiklikler yapabilecek miktarda para tasarrufunda bulundu. .

Ancak bu paraları Türkiye'ye gönderirse bu paranın fakir,hasta,işsiz,eğitimsiz halkımızın temel ihtiyaçları olan Fabrika,yol,okul,hastahane,baraj,sulama kanalı gibi yer altı ve yerüstü kaynaklarımızın değerlendirilmesi gibi faydalı işlerde kullanılmıyacağını bilmektedirler.Bu Paralar montaj sanaayi,asma köprü,vs,gibi isler ve kredi oyunları ile evvela iktidar ve gerici muhalefet partilerini perde arkasında yönetenlerin köylüleri,işçileri,emekçileri sömürenlerin toprak ağalarının,fabrikatörlerin,faizcilerin,tüccarların ceplerine,oradanda dedelerimizin kanları canları pahasına istiklal savaşı vererek kovdukları fakat daha sonra türlü dalavereile Yurdumuzu yeniden ellerine geçiren emperyalistlerin ve onların uşaklarının kasalarına aktarılacağını Türk işçilerinin büyük bir kısmı gayet iyi bilmektedir.

Ayrıca Türk işçisi bugün parasına gösterdiği bu kıskançlığın,sevginin,hassasiyetin aynını vatanına ve halkına da gösterir.Fakat kendisinin bir avuç arpadan farksız vaadlerle kandırılıp arka ayaklarının bir çukura sokulabilecek veya yüksek bir tasın önüne çekilip kuyruğuna taş bağlanabilecek kır beygiri olmadığını da gerçek yurtseverleri iktidara getirip halkını ve vatanını kurtarmakla ispat edecektir.

SIEMENS'te işçi

Simenste çalışan Türk işçileri cumartesi günleri çalıştırılmalarına rağmen aylık kazançlarında hiç bir fark olmadığı nedeni ile cumartesi günleri çalışmamak istemektedirler.

Saat ücretleri 4 mark olan olan bir işçi haftada kırk saat çalışarak ayda eline geçen 704.99DM den yalnız kazanç vergisi olarak ödediği para 79.20 DM dir.Ayda 4 cumartesi çalışan bir işçiye ödenen %33 zamlı yevmiyenin aylIk tutarı 170.24 DM dir ve bu rakamla aylık bürüt kazancı 875.23 DM yükselir.Bu durumda kazanç vergisin olarak 112 DM ödemektedir.Fazla mesai ile aylık brüt kazancı artmakta fakat kazanç vergisi olarak ödediği para yükselmektedir.Böylece işçinin eline geçen para cumartesi fazla çalışmakla az birşey değişmektedir.

Türk işçileri şöyle demektedirler:"Bizi tehdit ediyorlar, cumartesi çalışmassanız Türkiyeye geri gönderilirsiniz,Türkiyeye bir telefon 1000 işçi getirtiriz diyorlar",
"son çare sendikadan bir uzman istiyeceğiz,gelsin görsün.Bizi nasıl çalıştırıyorlar ve ay sonunda kaç para veriyorlar,"
"Kardeşim bu heriflerde kabahat yok,Bizi buralara muhtaç edenin ben avradını....."

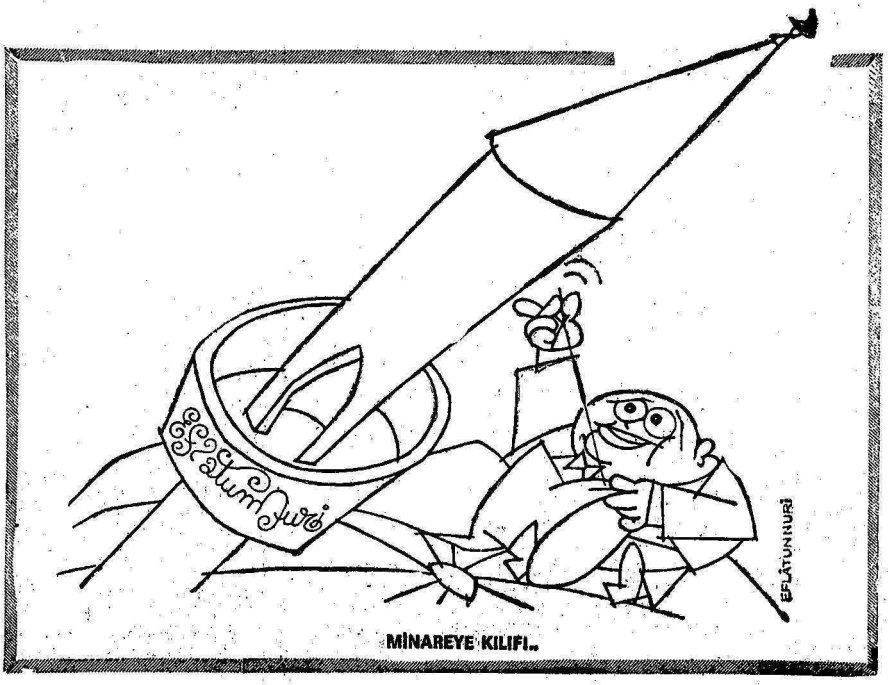

MİNAREYE KILIFI..

TÜRK TOPLUMCULAR OCAĞI (T T O)
1 BERLIN 21
Bandel str. 1
Türk isçilerine yeni adresini duyurur

Türkiye'de K U R T U L U Ş onbeş günlük işçi gazetesi-sayı 7
Sahibi: Türt Toplumcular Ocağı Mesul Müdür : Mustafa Demir
Yazışma adresi :Türkiye'de Kurtuluş-TTO,1Berlin 21,Bandel str1
Fiatı : 60 kuruş - 20 Pfennig- Yıllık Abone 20 T.L.-6 DM
Baskı:Verlag-Druck West-Berlin,1 Berlin 31,Pfalzburger str.